Οἱ Νέοι καί τά Προβλήματά τους

ΟΙ ΕΙΣΑΓΩΓΙΚΕΣ ΕΞΕΤΑΣΕΙΣ ΣΤΙΣ ΣΧΟΛΕΣ ΣΙΒΙΤΑΝΙΔΕΙΟΥ

Θά εἰσαχθοῦν 1.605 μαθητές

Ρεπορτάζ: ΜΗΝΑ ΠΑΠΑΖΟΓΛΟΥ

Οἱ εἰσιτήριοι διαγωνισμοί τῶν Κατωτέρων καί Μέσων Σχολῶν τοῦ Σιβιτανιδείου Ἱδρύματος θά διενεργηθοῦν τόν προσεχῆ Σεπτέμβριο. Ὁ ἀριθμός τῶν εἰσακτέων στήν Α΄ τάξη τῶν ἀνωτέρω Σχολῶν καθορίσθηκε γιά τό σχολικό ἔτος 1973—74, σέ 1.605 (385 στίς Κατώτερες καί 1.220 στίς Μέσες Σχολές). Ἀναλυτικώτερα:

Ἡμερήσιες Κατώτερες Σχολές Τεχνιτῶν:

Στίς εἰσαγωγικές ἐξετάσεις τῶν Κατωτέρων Σχολῶν γίνονται δεκτοί οἱ ἔχοντες ἀπολυτήριο Δημοτικοῦ Σχολείου, τουλάχιστον.

Στίς Κατώτερες Σχολές θά εἰσαχθοῦν συνολικῶς 385 μαθητές, ὡς ἑξῆς: Σχολή Ἠλεκτροτεχνιτῶν 45, Μηχανοτεχνιτῶν 45, Τεχνιτῶν Αὐτοκινήτων 45, Τεχνιτῶν Οἰκοδόμων 100 Τεχνιτῶν Ὑδραυλικῶν 50, Τεχνιτῶν Ξυλουργῶν - Ἐπιπλοποιῶν 100. Ἡ φοίτηση στίς πέντε πρῶτες Σχολές εἶναι τριετής καί τετραετής στή Σχολή Ξυλουργῶν - Ἐπιπλοποιῶν, παρέχεται δέ δωρεάν.

Ὁ εἰσιτήριος διαγωνισμός θά εἶναι κοινός γιά ὅλες τίς Σχολές καί θά γίνη στή Σιβιτανίδειο, στίς 25 Σεπτεμβρίου, 8 π.μ.

Οἱ ὑποψήφιοι πρέπει νά ὑποβάλουν στή Γραμματεία τῆς Σχολῆς, ἀπό 1 ἕως 21 Σεπτεμβρίου, τά ἀκόλουθα δικαιολογητικά: α) Αἴτηση (χορηγεῖται ἔντυπο) συμπληρωμένη καί ὑπογεγραμμένη ἀπό τόν γονέα ἤ τόν κηδεμόνα τοῦ ὑποψηφίου, β) Ἀπολυτήριο ἤ ἀποδεικτικό ΣΤ΄ τάξεως Δημοτικοῦ Σχολείου, δημοσίου ἤ ἰδιωτικοῦ, ἤ τίτλο σπουδῶν Γυμνασίου (ἐνδεικτικό ἤ ἀποδεικτικό)· γ) Δελτίον ταυτότητος, ἤ πιστοποιητικό Δήμου ἤ Κοινότητος περί ἐγγραφῆς στά μητρῷα ἀρρένων ἤ πιστοποιητικόν ἰθαγενείας, δ) Τρεῖς φωτογραφίες ταυτότητος.

Οἱ ὑποψήφιοι θά ἐξετασθοῦν γραπτῶς στά Ἑλληνικά καί τά Μαθηματικά. Συγκεκριμένα:

1) Ἑλληνικά: α) Ἔκθεση, κατά τό ἰσχῦον πρόγραμμα τῆς ΣΤ΄ Δημοτικοῦ, β) Γραφή καθ' ὑπαγόρευση 6—8 στίχων ἁπλοῦ κειμένου τῆς καθαρευούσης, ἀδιδάκτου, ἀλλ' ἀντιστοίχου καί ἰσοδυνάμου πρός τά κείμενα τῆς καθαρευούσης πού περιλαμβάνονται στό Ἀναγνωστικό τῆς ΣΤ΄ Δημοτικοῦ, γ) Δυο ἕως τρεῖς ἁπλές γραμματικές παρατηρήσεις, ἐπί τῆς ὕλης τῆς γλωσσικῆς διδασκαλίας στήν ΣΤ΄ τάξη τοῦ Δημοτικοῦ.

2) Μαθηματικά: Λύση δύο ἐκ τεσσάρων προβλημάτων ἤ ἀσκήσεων τῆς Ἀριθμητικῆς (ὄχι Γεωμετρίας) τῆς διδασκομένης ὕλης, στήν Ε΄ καί ΣΤ΄ τάξη τοῦ Δημοτικοῦ Σχολείου, μέχρι καί τῶν προβλημάτων τῆς Συνθέτου Μεθόδου τῶν Τριῶν.

● Στίς Σχολές θά εἰσαχθοῦν κατά σειράν προτιμήσεως καί ἐπιτυχίας καί μέχρι συμπληρώσεως τοῦ ἀριθμοῦ εἰσακτέων σέ κάθε Σχολή. Οἱ ὑποψήφιοι, στήν αἴτησή τους, μποροῦν νά δηλώσουν σέ μία ἤ περισσότερες Σχολές, στίς ὁποῖες, ἐπιτυγχάνοντες, ἐπιθυμοῦν νά ἐγγραφοῦν σέ μία ἀπ' αὐτές, κατά τή δηλωθεῖσα σειρά προτιμήσεως. Τέλος, σέ περίπτωση ἰσοβαθμίας ὑποψηφίων, στόν βαθμό μέσου ὅρου, τότε ἡ σειρά ἐπιτυχίας καθορίζεται βάσει τοῦ μεγαλυτέρου βαθμοῦ τῶν Μαθηματικῶν.

Νέοι πτυχιοῦχοι τῆς Ἀνωτάτης Βιομηχανικῆς Σχολῆς Πειραιῶς, μέ τόν κοσμήτορα τῆς Σχολῆς κ. Κλ. Μπανταλοῦκα (στή μέση τῆς φωτογραφίας) μετά τήν ὁρκωμοσία τους.

ΟΙ ΕΙΣΙΤΗΡΙΕΣ ΤΩΝ ΜΕΣΩΝ ΣΧΟΛΩΝ

Οἱ εἰσαγωγικές ἐξετάσεις στίς Μέσες Τεχνικές Σχολές τοῦ Σιβιτανιδείου Ἱδρύματος, πού εἶναι κοινές γιά ὅλα τά Τμήματα Εἰδικοτήτων, θά γίνουν στή Σιβιτανίδειο, στίς 24 Σεπτεμβρίου, 3.30 μ.μ.

Στή Σιβιτανίδειο λειτουργοῦν οἱ ἑξῆς πρωϊνές καί ἀπογευματινές Σχολές (τριετοῦς φοιτήσεως) στις ὁποίες θά εἰσαχθοῦν συνολικῶς 1.220 μαθητές ὡς ἀκολούθως: 1) Πρωϊνές: α) Ἐργοδηγῶν Μηχανολόγων 100, β) Ἠλεκτρολόγων 100, γ) Ἠλεκτρονικῶν 100, δ) Διακοσμητῶν 60, ε) Χημικῶν 50, 2) Ἀπογευματινές: α) Ἐργοδηγῶν Μηχανολόγων 100, β) Ἠλεκτρολόγων 100, γ) Δομικῶν 100, δ) Ψυκτικῶν 50, ε) Αὐτοκινήτων 110, στ) Σχεδιαστῶν 110, ζ) Ὑδραυλικῶν καί Συγκοινωνιακῶν Ἔργων 60, η) Ἠλεκτρονικῶν 120, θ) Χημικῶν 60.

Οἱ ὑποψήφιοι πρέπει νά ὑποβάλουν στή Γραμματεία τῆς Σχολῆς, ἀπό 1 ἕως 20 Σεπτεμβρίου, τα ἀκόλουθα δικαιολογητικά:

1) Αἴτηση (χορηγεῖται ἔντυπο), 2) Ἐνδεικτικό ἤ Ἀποδεικτικό Γ΄ τάξεως Γυμνασίου, τουλάχιστον, ἤ πτυχίον (συναφοῦς κατευθύνσεως) Κατωτέρας Τεχνικῆς Σχολῆς τριετοῦς τουλάχιστον φοιτήσεως. Ὁ τίτλος σπουδῶν πρέπει νά ἔχη θεωρημένη ἐπ' αὐτοῦ τή φωτογραφία τοῦ ὑποψηφίου, 3) Δελτίον ταυτότητος ἤ πιστοποιητικό Δήμου ἤ Κοινότητος περί ἐγγραφῆς στά μητρῷα ἀρρένων ἤ πιστοποιητικόν ἰθαγενείας, 4) τρεῖς φωτογραφίες ταυτότητος.

Οἱ ὑποψήφιοι θά διαγωνισθοῦν γραπτῶς στά Ἑλληνικά καί τά Μαθηματικά. Συγκεκριμένα: 1) Ἑλληνικά: α) Ἔκθεση, κατά τό ἀναλυτικό πρόγραμμα τῆς Γ΄ τάξεως Γυμνασίου, β) Δυο ἕως τρεῖς γραμματικές παρατηρήσεις, ἐπί τῆς ὕλης τῆς γλωσσικῆς διδασκαλίας στήν Γ΄ τάξη Γυμνασίου, 2) Μαθηματικά: α) Λύση δύο ἐκ τριῶν προβλημάτων ἤ ἀσκήσεων, ἀναφερομένων στους ἑξῆς κλάδους τῶν Μαθηματικῶν καί ἐπί τῆς διδαχθείσης ὕλης στις τρεῖς πρῶτες τάξεις τοῦ Γυμνασίου ἤ τῆς Κατωτέρας Τεχνικῆς Σχολῆς: Ἀριθμητική: ἡ διδαχθεῖσα ὕλη στίς δύο πρῶτες τάξεις ἐξαιρέσει τῶν κεφαλαίων «περί Συνόλων κλπ.» τῶν Νέων Μαθηματικῶν. Γεωμετρία: Ἐμβαδά ἐπιπέδων σχημάτων καί ἐπιφάνειαι καί ὄγκοι στερεῶν σωμάτων. Ἄλγεβρα: μέχρι καί τῶν ἐξισώσεων Β΄ βαθμοῦ.

Οἱ ὑποψήφιοι στήν αἴτησή τους μποροῦν να δηλώσουν μια ἤ περισσότερες Σχολες, κατα σειραν προτιμησεως. Γιά τήν ἰσοβαθμία μεταξύ ὑποψηφίων ἰσχύουν ὅ,τι καί για τούς ὑποψηφίους τῶν Κατωτέρων Σχολῶν. Ἄς σημειωθῆ ὅτι ἡ φοίτηση καί στις Μεσες Σχολες τοῦ Σιβιτανιδείου Ἱδρυματος εἶναι δωρεαν.

ΠΤΥΧΙΑΚΕΣ ΕΞΕΤΑΣΕΙΣ ΒΙΟΜΗΧΑΝΙΚΗΣ

Ἀπό τή Γραμματεία τῆς Ἀνωτάτης Βιομηχανικῆς Σχολῆς Πειραιῶς ἀνεκοινώθη τό πρόγραμμα τῶν πτυχιακῶν ἐξετάσεων περιόδου Ὀκτωβρίου, τό ὁποῖον ἔχει ὡς ἑξῆς:

Γιά τούς σπουδαστές πού ἀκολουθοῦν τά τμήματα Οἰκονομικό καί Διοικήσεως Ἐπιχειρήσεων: Δευτέρα 8 Ὀκτωβρίου: Οἰκονομική Ἐκμεταλλεύσεων — Βιομηχανικός Λογισμός. Τετάρτη 10 Ὀκτωβρίου: Ὀργάνωσις Ἐργοστασίων (τμῆμα Διοικήσεως Ἐπιχειρήσεων), Οἰκονομετρία (τμῆμα Οἰκονομικόν), Σάββατον 13 Ὀκτωβρίου: Ναυτιλιακή Οἰκονομία καί Πολιτική. 16 Ὀκτωβρίου: Γενική Λογιστική. Πέμπτη 18 Ὀκτωβρίου: Ἐμπορικόν καί Βιομηχανικόν Δίκαιον. Σάββατον 20 Ὀκτωβρίου: Ἐφηρμοσμένη Οἰκονομική (τμῆμα Διοικήσεως Ἐπιχειρήσεων)· Δευτέρα, 22 Ὀκτωβρίου: Ἐπεξεργασία Στοιχείων δι' Ἠλεκτρονικοῦ Ὑπολογιστοῦ. Τρίτη 23 Ὀκτωβρίου: Δημογραφία (τμ. Οἰκονομικόν), Οἰκονομική Ἀνάπτυξις (τμ. Διοικήσεως Ἐπιχειρήσεων). Πέμπτη 25 Ὀκτωβρίου: Ἐμπορευματολογία καί Βιομ. Τεχνολογία. Παρασκευή 26 Ὀκτωβρίου: Οἰκονομική Ἀνάλυσις. Σάββατον 27 Ὀκτωβρίου: Δημοσία Οἰκονομική (τμ. Οἰκονομικόν). Τρίτη, 30 Ὀκτωβρίου: Οἰκονομική Χώρου. Τετάρτη 31 Ὀκτωβρίου: Ξέναι Γλῶσσαι (Ἀγγλικά—Γαλλικά).

● Γιά τούς σπουδαστές πού ἀκολουθοῦν Ἑνιαῖο Πρόγραμμα Παρελθόντων Ἐτῶν: Τετάρτη 10 Ὀκτωβρίου: Γερμανικά. Πέμπτη 11)10 Ὀργάνωσις καί Διοίκησις Ἐπιχειρήσεων. Ψυχολογία - Ψυχοτεχνική. Ἀνθρώπιναι Σχέσεις. Παρασκευή 12)10: Οἰκονομική Ἐπιχειρήσεων. Ἰταλικά. Σάββατον 13)10: Τεχνική Ναυτιλ. Ἐργασιῶν. Τρίτη 16)10: Ναυτιλιακή Λογιστική. Τετάρτη 17)10: Βιομηχανικός Λογισμός (Κ.Ο.Α.). Πέμπτη 18)10: Ναυτικόν Δίκαιον — Ναυτεργατικόν Δίκαιον. Παρασκευή 19)10: Οἰκον. Ἐκμεταλλεύσεων — Βιομ. Λογισμός (Συνδιδασκαλίας). Πολιτική Οἰκονομία — Ἑλληνική Οἰκονομία. Ἀπασχόλησις καί Ἀνάπτυξις. Σάββατον, 20 Ὀκτωβρίου: Δημόσιον Δίκαιον — Ὀργαν. Δημ. Διοικήσεως καί Αὐτοδιοικήσεως, Τελων. Νομοθεσία καί Πολιτική. Δευτέρα 22)10: Ἀσφαλιστικά Μαθηματικά. Τρίτη 23)10 Στατιστική — Δημογραφία — Δημογραφ. Στατιστική, Οἰκον. Στατιστική Ἀνάλυσις. Δευτέρα 29)10 Κοινων. Πρόνοια καί Ἀσφάλισις.

● Οἱ δηλώσεις συμμετοχῆς στίς τμηματικές καί πτυχιακές ἐξετάσεις θά γίνουν δεκτές ἀπό 5ης ἕως 15ης Σεπτεμβρίου, 9—11 π.μ. Ὑποχρέωση ὑποβολῆς δηλώσεων ἔχουν οἱ ὑποκείμενοι εἰς ἐξέτασιν μαθημάτων μεταφερομένων ἐκ κατωτέρου ἔτους σπουδῶν ὡς καί οἱ τελειόφοιτοι παρελθόντων ἐτῶν, ἤτοι οἱ φοιτήσαντες εἰς τό Δ΄ ἔτος μέχρι καί τοῦ ἀκαδημαϊκοῦ ἔτους 1971—1972».

ΙΔΡΥΣΗ ΤΜΗΜΑΤΟΣ ΗΛΕΚΤΡΟΝΙΚΩΝ ΕΜΠ.

Μέ προεδρικό διάταγμα, ἱδρύεται στή Σχολή Μηχανολόγων - Ἠλεκτρολόγων Ε.Μ.Π., κύκλος σπουδῶν «Ἠλεκτρονικοῦ - Ἠλεκτρολόγου Μηχανικοῦ». Τό διάταγμα ἔχει ὡς ἀκολούθως:

«Ἄρθρον 1. Ἱδρύεται παρά τή Ἀνωτάτη Σχολή Μηχανολόγων - Ἠλεκτρολόγων τοῦ Ε.Μ. Πολυτεχνείου κύκλος σπουδῶν ''Ἠλεκτρονικοῦ Ἠλεκτρολόγου Μηχανικοῦ''. Ἄρθρον 2. Ὁ παρά τή Σχολή τοῦ ἄρθρου 1 τοῦ παρόντος ὑφιστάμενος κύκλος σπουδῶν ''Ἠλεκτρολόγου Μηχανικοῦ'' μετονομάζεται ἀπό τοῦ Ἀκαδημαϊκοῦ ἔτους 1973 - 1974 εἰς κύκλον σπουδῶν ''Ἐνεργειακοῦ Ἠλεκτρολόγου Μηχανικοῦ''».

ΜΕΤΟΝΟΜΑΣΙΑ ΕΔΡΑΣ

Ἡ κενή ἔκτακτη ἕδρα τῶν Θερμοκινητήρων καί Λεβητῶν τοῦ Ε.Μ. Πολυτεχνείου μετονομάζεται μέ διάταγμα ὡς ἑξῆς:

«Ἡ παρά τῷ Ἐθνικῷ Μετσοβίῳ Πολυτεχνείῳ ὑφισταμένη κενή ἔκτακτος ἕδρα τῶν θερμοκινητήρων καί Λεβητῶν μετονομάζεται ἀπό τοῦ ἀκαδημαϊκοῦ ἔτους 1973 - 1974 εἰς ἔκτακτον ἕδραν Ἀτμοπαραγωγῶν καί Θερμικῶν Ἐγκαταστάσεων ἔχουσα ὡς περιεχόμενον: Τύποι συγχρόνων Ἀτμοπαραγωγῶν, Μορφολογία καί ροή ἐνεργείας, Ἀνάλυσις φυσικῶν φαινομένων, διαμόρφωσις τῶν σχετικῶν θερμοτεχνικῶν ὑπολογισμῶν. Λειτουργία καί ρύθμισις τῶν Ἀτμοπαραγωγῶν. Κατασκευαστική διαμόρφωσις καί ἐξοπλισμός, σχετική τεχνολογία. Ἐγκαταστάσεις Λεβητοστασίων, ἐπεξεργασία τροφοδοτικοῦ ὕδατος, ἀτμοηλεκτρικά καί Βιομηχανικά θερμικά Κυκλώματα, Συγκρότησις, μελέτη, λειτουργία καί Οἰκονομία τῶν Θερμικῶν Σταθμῶν. Γενική Θεωρία τῶν Θερμικῶν Μηχανῶν καί Ἐγκαταστάσεων (διά σπουδαστάς τοῦ Κλάδου Ἠλεκτρολόγων)

ΑΙΤΗΜΑΤΑ ΦΟΙΤΗΤΩΝ

Τό διοικητικό συμβούλιο τοῦ Συλλόγου φοιτητῶν Παντείου Σχολῆς ζητεῖ ἀπό τίς Ἀρχές τῆς Παντείου καί τους ἁρμοδίους κυβερνητικούς παράγοντες τήν ἱκανοποίηση τῶν ἀκολούθων αἰτημάτων τά ὁποῖα ἀπασχολοῦν τούς φοιτητές τῆς Σχολῆς:

α) Μεταφορά μεταφερομένου μαθήματος, β) Ἐπαναφορά τῆς τρίτης ἐξεταστικῆς περιόδου, γ) Δημιουργία καί τετάρτης ἐξεταστικῆς περιόδου στις πτυχιακές ἐξετάσεις, δ) Καθιέρωση μεταπτυχιακοῦ Τμήματος Διεθνοῦς Δημοσίου Δικαίου καί Διεθνῶν Σχέσεων.

ΤΟΠΙΚΟΙ ΔΙΑΓΩΝΙΣΜΟΙ

Στήν Ἐφημερίδα τῆς Κυβερνήσεως δημοσιεύθηκε τό ἀκόλουθο διάταγμα, «περί διενεργείας τοπικῶν διαγωνισμῶν πρός πλήρωσιν κενῶν θέσεων κλάδων Β΄ κατηγορίας τοῦ ὑπουργείου Παιδείας»:

«Διά τήν πλήρωσιν τῶν κενῶν θέσεων τῶν Κλάδων Β1 Διοικητικοῦ Παιδαγωγικῶν Ἀκαδημιῶν, Β1 Διοικητικοῦ Περιφερειακῶν Ὑπηρεσιῶν Γενικῆς Ἐκπαιδεύσεως, Β10 Διοικητικοῦ Περιφερειακῶν Ὑπηρεσιῶν Ἐπαγγελματικῆς Ἐκπαιδεύσεως, Β2 καί Β3 Διοικητικοῦ τῶν Κέντρων Ἀνωτέρας Τεχνικῆς Ἐκπαιδεύσεως (Κ.Α.Τ.Ε.) τῆς Β΄ Κατηγορίας τοῦ Ὑπουργείου Ἐθνικῆς Παιδείας καί Θρησκευμάτων, παρά ταῖς ἐκτός Περιφερείας τῆς τέως Διοικήσεως Πρωτευούσης περιφερειακαῖς ὑπηρεσίαις αὐτοῦ, δύναται τό ΑΣΔΥ νά ἀποφασίζη ὅπως ἐνεργῆται τοπικός διαγωνισμός, ὁρίζων ἅμα καί τόν τόπον ἐνεργείας αὐτοῦ. Ἡ ἰσχύς τοῦ πίνακος ἐπιτυχίας τοῦ τοπικοῦ διαγωνισμοῦ, περιορίζεται μέχρι τοῦ διορισμοῦ τῶν ἐπιτυχόντων εἰς τάς θέσεις διά τάς ὁποίας προεκηρύχθη ὁ διαγωνισμός, ἀπαγορευομένης τῆς πληρώσεως τῶν διά μεταθέσεως ἤ μεταταξεως».

Ἀδιευκρίνητες οἱ προθέσεις τῆς Κυβερνήσεως

ΑΣΑΦΕΙΑ ΠΑΛΙ ΓΥΡΩ ΑΠΟ ΤΙΣ ΕΞΕΛΙΞΕΙΣ

● Συνέχεια ἀπό τή σελίδα 1

των ὑπάρχει, ὡς γνωστόν, ἡ χρονική δέσμευση ὅπως τό Συνταγματικό Δικαστήριο λειτουργήση τό ἀργότερο μέχρι τέλους τοῦ τρέχοντος ἔτους. Γιά τούς τυχόν περιορισμούς στην ἵδρυση πολιτικῶν κομμάτων ἁρμόδιοι κυβερνητικοί κύκλοι ἐπανελάμβαναν τήν μᾶλλον γνωστή θέση τῆς κυβερνήσεως, ὅτι δεν θά ὑπάρχουν περιορισμοί — μονο ὁλοκληρωτικῆς ἰδεολογίας κομματα δεν θά ἐπιτραπῆ νά λειτουργήσουν.

Ὁ Στρατιωτικός Νόμος

Ἔγκυροι κυβερνητικοί κύκλοι ἀναφερόμενοι χθες εἰς τό θέμα τῆς ἄρσεως τοῦ Στρατιωτικοῦ Νόμου καί τῆς θέσεως ἐν ἰσχύι ὅλων τῶν ἄρθρων τοῦ Συντάγματος περί ἀτομικῶν καί πολιτικῶν ἐλευθεριῶν παρετήρουν χθες τά ἑξῆς:

> Μετά τήν ἐπικύρωσιν τῶν ἀποτελεσμάτων τοῦ δημοψηφίσματος ὑπό τοῦ Ἀρείου Πάγου (μέχρι τῆς 14ης Αὐγούστου 1973) θά τεθοῦν ἐν ἰσχύι ὅλα τά ἄρθρα τοῦ Συντάγματος περί ἀτομικῶν καί πολιτικῶν ἐλευθεριῶν κατά τρόπον αὐτόματον — ὡς καθορίζεται εἰς τό ἐγκριθέν Ψήφισμα.

[Ἐκ τῆς χθεσινῆς αὐτῆς δηλώσεως τῶν κυβερνητικῶν κύκλων φαίνεται νά προκυπτη ὅτι ὁ Στρατιωτικος Νομος θά ἀρθῆ περί τά μέσα Αὐγούστου].

Τά κόμματα

Οἱ αὐτοί ἔγκυροι κυβερνητικοί κύκλοι ἔλεγον ἐπίσης ὅτι ἐν συνεχεία θα τηρηθῆ τό ὑπό τοῦ Ψηφίσματος προβλεπόμενον χρονοδιάγραμμα ἐξελίξεων διά τῆς συγκροτήσεως τοῦ Συνταγματικοῦ Δικαστηρίου (μέχρι τέλους τοῦ 1973), τῆς λειτουργίας κομματων καί τῆς διενεργείας ἐκλογῶν.

> Παρετηρεῖτο ἐπίσης ὑπό τῶν ἰδίων κυβερνητικῶν κύκλων ὅτι: «παρένθεσις» ἦτο τό καθεστώς τῶν ἐκτάκτων ἐξουσιῶν πού ἴσχυσε μετά τήν 21ην Ἀπριλίου 1967. «Καί ἀπεκλήθη», προσέθετον, «παρένθεσις διότι ἡ ἐπανάστασις ἦτο δημοκρατική καί ἀπέβλεπεν εἰς τήν λειτουργίαν ὑγιοῦς δημοκρατίας. Ἤδη ἡ ἐπανάστασις ἐκπληρώνει τάς ὑποσχέσεις της αὐτάς».

Εἰς ὅ,τι ἀφορᾶ εἰς τήν μελλοντικήν λειτουργίαν πολιτικῶν κομμάτων οἱ ἐν λογῳ ἔγκυροι κυβερνητικοί κύκλοι ἀνέφερον ὅτι οἰοσδήποτε θά δύναται νά συγκροτήση κόμμα καί νά πολιτευθῆ, ἐφ' ὅσον τό καταστατικον τοῦ κόμματος ἐγκριθῆ ὑπό τοῦ Συνταγματικοῦ Δικαστηρίου. Προσέθετον δέ ὅτι ἐξαιροῦνται τα ὁλοκληρωτικά κόμματα.

Διευκρινίζετο, ἐξ ἄλλου, ὅτι ὑπό τήν ἔγκρισιν τοῦ Συνταγματικοῦ Δικαστηρίου τελοῦν τόσον τά κόμματα τα ὁποῖα θά ἱδρυθοῦν, ὅσον καί οἱ τυχόν μεμονωμένοι ὑποψήφιοι.

Δέν ὑπεβλήθη ἔνσταση

Μέχρις ἀργά χθές βράδυ δέν εἶχε ὑποβληθῆ ἔνσταση κατά τοῦ κύρους τοῦ ἀποτελέσματος τοῦ Δημοψηφίσματος. Πάντως, ἡ προθεσμία για την ὑποβολη ἐνστάσεων στόν Ἄρειο Πάγο λήγει σήμερα τό μεσημέρι.

Δ. Παπασπύρου: «Σᾶς προκαλῶ νά μέ μηνύσετε...»

Ἀναφορικά μέ τά λεχθέντα προχθές ὑπό «ἐγκύρων κύκλων» περί ὑποβολῆς μηνύσεως στίς περιπτώσεις ψευδῶν καταγγελιῶν σχετικά μέ τό Δημοψήφισμα, ὁ πρόεδρος τῆς τελευταίας Βουλῆς κ. Δημ. Παπασπύρου ἀπηύθυνε ἐπιστολή πρός τόν ὑφυπουργό κ. Βύρωνα Σταματόπουλο, στην ὁποία ἐπισημαίνει καί πάλι τόν τροπο, με τον ὁποῖο διεξήχθη ἡ ψηφοφορία στην πόλη τῆς Λεβαδείας, καί προσθέτει:

«Ἐπί τούτοις, σᾶς προκαλῶ, νά ἐπιζητήσετε την ποινικήν δίωξίν μου. Θα δοθῆ οὕτω ἡ εὐκαιρία νά ἀποκαλυφθοῦν ἐνώπιον τῆς τακτικῆς δικαιοσυνης ὄχι μόνον τά ἀναφερόμενα εἰς την δηλωσίν μου, ἀλλά καί πολλά, παρα πολλά, τινά τῶν ὁποίων ἀρκοῦν διά νά ἀφαιρέσουν κάθε ἠθικό καί νομικό κῦρος ἀπό τό 'δημοψήφισμα'».

Ὁ κ. Σταματόπουλος

Ὁ ὑφυπουργος κ. Β. Σταματόπουλος, ἐρωτηθείς χθες βράδυ ἄν ἔλαβε την ἐπιστολή τοῦ κ. Δ. Παπασπύρου, ἀπαντησε ἀρνητικά.

Πρός σκλήρυνση;

Ἀναφερόμενος εἰς το χαιρετιστήριον μήνυμα τοῦ κ. Γεωργίου Παπαδοπούλου, ὁ εἰς Ἀθήνας ἀνταποκριτής τῶν «Τάϊμς» τοῦ Λονδίνου γράφει: «Ἦτο ἡ πρώτη ἴσως φορά ἐντός ἑξαετίας πού ὁ ἀρχηγός τοῦ καθεστῶτος ἔβαλλε τόσον ζωηρῶς κατα τῶν ἀντιπάλων του. Μερικοί παρατηρηταί, συνδέοντες τήν ἐπίθεσιν αὐτην μέ την προειδοποίησιν τῆς περασμένης ἑβδομάδος ὅτι θά ἀποδυναμωθοῦν ἀποφασιστικῶς αἱ καταστάσεις τοῦ ἔχουν κληρονομηθῆ ἀπό τό παρελθόν, προβλέπουν μίαν σκλήρυνσιν τῆς στάσεώς του ἔναντι τῶν ἀντιπάλων του».

Οἱ πολιτικοί

Σχετικῶς μέ τό προχθεσινόν μήνυμα τοῦ κ. Γεωργίου Παπαδοπούλου, ὁ εἰς Ἀθήνας ἀνταποκριτής τῆς ἀγγλικῆς ἐφημερίδος «Γκάρντιαν» γράφει ὅτι τό μήνυμα «δέν ἀνήγγειλε συγκεκριμένα μέτρα — ὡς ἡ ἄρσις τοῦ στρατιωτικοῦ νόμου εἰς τάς Ἀθήνας — ἀλλά, ποιῶν ἔκκλησιν διά τήν ἑνότητα τοῦ λαοῦ, ὁπωσδήποτε καί ἐάν ἐψήφισε, ὑπεγράμμισε τήν ὕπαρξιν συνταγματικης βάσεως δι' ὑγιᾶ καί δημοκρατικην δημοσίαν ζωήν. Κατά τό ψήφισμα, τό ὁποῖον πρεπει τώρα νά δημοσιευθῆ ἐπισήμως μετά τήν χθεσινήν ἐπικύρωσίν του ἀπό τόν λαόν, ὅλα τα ἄρθρα τοῦ Συντάγματος τοῦ 1968 τά ὁποῖα ἐτέλουν ἐν ἀναστολῆ — καί αὐτά ἀφοροῦν τα ἀτομικά δικαιώματα καί τάς ἐλευθερίας—θά τεθοῦν ἐν ἰσχύι τώρα καί κοινοβουλευτικαί ἐκλογαί θά πρέπει νά προκηρυχθοῦν μέχρι τοῦ τέλους τοῦ προσεχοῦς ἔτους.

»Πότε αἱ ἐκλογαί αὗται θά διεξαχθοῦν εἶναι ὀλιγώτερον σαφές, οὔτε καί εἶναι γνωστόν ἐάν θά ἐπιτραπῆ εἰς τους «παλαιούς πολιτικούς» νά συμμετάσχουν εἰς αὐτάς. Ὁ κ. Παπαδόπουλος εἶπε σήμερον ὅτι ἔχασαν κάθε ἐλπίδα πολιτικῆς ἐπιβιώσεως. Εἶπεν ὅτι ἡ ἀντιπολίτευσις εἶχεν ἀποκαλύψει τό χαμηλόν ἠθικον ποιόν της ἐφ' ὅσον εἶχε καταφύγει εἰς προσβολάς κατά τοῦ λαοῦ. Τοῦτο ἀπετέλει ἀφορμήν εἰς τήν δήλωσιν τοῦ πρώην πρωθυπουργοῦ κ. Παναγιώτη Κανελλοπούλου, ὅταν εἶπεν ὅτι δεν ἐνόμιζε ὅτι θά ἔβλεπε τήν ἡμέραν πού Ἕλληνες θά ἐνεφάνιζαν τόν ἑλληνικον λαον ὡς βελάζουσαν ἀγέλην».

Γιά τόν πρώην Βασιλέα

ΛΟΝΔΙΝΟ, 1.

Ὁ γνωστος στήν Ἑλλάδα γιά τήν κατοχική του δράση Βρεταννός συντηρητικός βουλευτής κ. Κρίς Γουντχάουζ, ἐρωτηθείς, κατά τή διάρκεια συνεντεύξεως του πρός τό Μπί Μπί Σί, ἐάν τα ἀποτελέσματα τοῦ δημοψηφίσματος ἀποτελοῦν καί τόν τελειωτικό θάνατο τῆς Μοναρχίας στήν Ἑλλάδα, ἀπήντησε: «Ναί, εἰλικρινῶς τό πιστεύω. Ἡ Μοναρχία δέν εἶχε βαθειές ρίζες ποτέ καί ὁ τελευταῖος νεαρός βασιλεύς δέν εἶχε ἐπαφή μέ τό λαό του. Πρό ὀλίγων ἐτῶν δέ φέρθηκε μέ ἐξαιρετική ἀφροσύνη, προσπαθώντας νά ἐπέμβη στίς ἐκλεγμένες κυβερνήσεις, ὅταν ὑπῆρχε ἀκόμη κοινοβούλιο στήν Ἑλλάδα. Στήν πραγματικότητα εἶναι ἄξιος τῆς τύχης του καί δέν νομίζω ὅτι αὐτός ἤ οἱ διάδοχοί του θά ἔχουν καμμία εὐκαιρία ποτέ στό μέλλον νά ἀποκατασταθοῦν στόν ἑλληνικό θρόνο».

Σύλληψη Ἀμερικανοῦ στήν Ἀθήνα

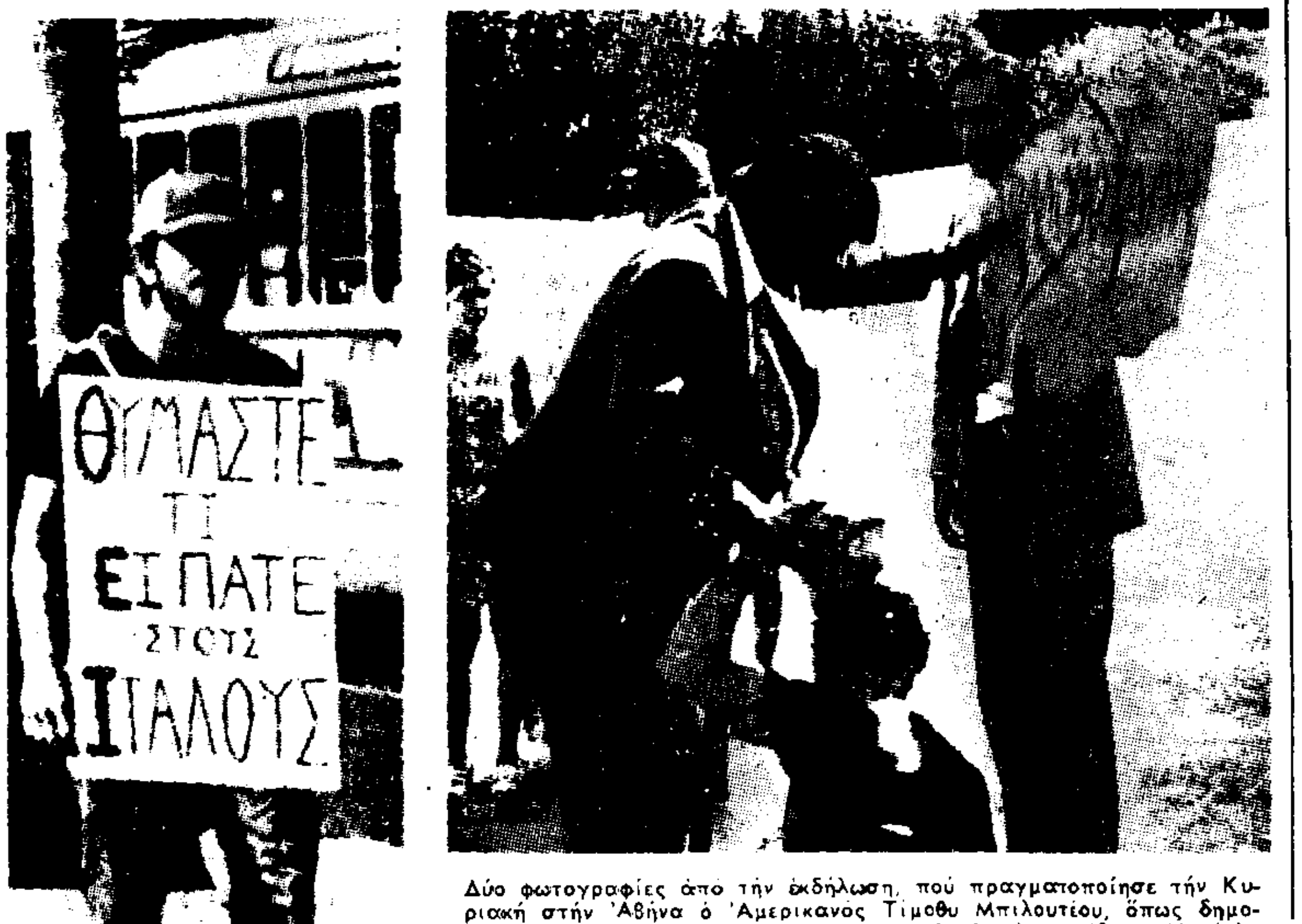
ΘΥΜΑΣΤΕ ΤΙ ΕΙΠΑΤΕ ΣΤΟΥΣ ΙΤΑΛΟΥΣ

Δύο φωτογραφίες ἀπό τήν ἐκδήλωση, πού πραγματοποίησε τήν Κυριακή στήν Ἀθήνα ὁ Ἀμερικανός Τίμοθυ Μπιλουτέου, ὅπως δημοσιεύθηκαν στό χθεσινό φύλλο τῆς ἀγγλικῆς ἐφημερίδας «Νταίηλυ Ἐξπρές». Ἀριστερά, ὁ Ἀμερικανός πολίτης μέ τό πλακάτ στό στῆθος του, ἔξω ἀπό τό Πανεπιστήμιο, καί δεξιά ἡ στιγμή τῆς συλλήψεως καί ἀφαιρέσεως τοῦ πλακάτ ἀπό τό στῆθος του.

ΔΙΑΣΚΕΨΗ ΚΟΙΝΟΠΟΛΙΤΕΙΑΣ

Η ΕΛΙΣΑΒΕΤ ΣΤΟΝ ΚΑΝΑΔΑ

ΚΑΙ Ο ΦΙΛΙΠΠΟΣ

ΟΤΤΑΒΑ (Καναδᾶς), 1. Ρώυτερ

Ἡ βασίλισσα Ἐλισάβετ ἔφθασε χθες ἐδῶ, γιά νά παραστῆ στίς τελετές με τήν εὐκαιρία τῆς διασκέψεως τῶν πρωθυπουργῶν τῆς Κοινοπολιτείας, οἱ ἐργασίες τῆς ὁποίας ἀρχίζουν αὔριο. Ἡ βασίλισσα πού συνοδεύεται ἀπό τόν σύζυγό της δοῦκα τοῦ Ἐδιμβούργου, θά παραθέση ἐπίσημο γεῦμα στούς πρωθυπουργούς τῶν χωρῶν τῆς Κοινοπολιτείας.

ΤΩΡΑ ΝΕΑ! ΠΙΟ ΒΕΛΤΙΩΜΕΝΗ ΠΟΙΟΤΗΣ ΚΑΝΕΙ ΠΕΡΙΣΣΟΤΕΡΟ ΠΙΚΑΝΤΙΚΟ ΤΟ ΖΑΜΠΟΝΑΚΙ ZWAN
...ὅλοι διαλέγουν ZWAN
ZWAN LUNCHEON MEAT
ZWANENBERG OSS HOLLAND

ΓΙΑ ΜΕΖΕ, ΓΙΑ ΓΕΥΜΑ, ΣΤΗΝ ΔΟΥΛΕΙΑ, ΣΤΙΣ ΕΚΔΡΟΜΕΣ, ΣΤΟ ΣΠΙΤΙ.

ΓΕΝΙΚΟΙ ΑΝΤΙΠΡΟΣΩΠΟΙ ΓΕΑΝΑ Α.Ε.

ΠΟΛΛΕΣ ΟΙ ΔΥΣΧΕΡΕΙΕΣ ΜΕΤΑ ΤΟ ΔΗΜΟΨΗΦΙΣΜΑ

● Συνέχεια ἀπό τή σελίδα 1

νά ἐγκρίνη μαζικῶς τήν «βασιλευομένην δημοκρατίαν», νά τήν ἀπαρνηθῆ χάριν μιᾶς Προεδρικῆς Κοινοβουλευτικῆς Δημοκρατίας καί νά ἀναδείξη εἰς τό ὕπατον ἀξίωμα, μέσω μιᾶς συνταγματικῆς τροπολογίας, τόν μοναδικόν ὑποψήφιον κ. Γεώργιον Παπαδόπουλον. Ἐκ τῶν προτέρων, τό καθεστώς εἶχε ἀμφισβητήσει οἱονδήποτε ἀποτέλεσμα εἰς τήν ἐνδεχομένην καί ἄκρως ἀπίθανον περίπτωσιν μιᾶς ἐπιτυχίας τοῦ «ὄχι». Τουλάχιστον οἱ Ἕλληνες εἶχαν μίαν εὐκαιρίαν νά ἀποκηρύξουν τό καθεστώς των.

»Ἐάν εἶχαν φιμωθῆ εἰς τήν ὕπαιθρον, ὑποκείμενοι εἰς κάθε εἴδους ἀπειλάς καί πιέσεις, ἀντικρουόμενοι ἀπό μια μαζική καί πανταχοῦ παροῦσα ἐπίσημον προπαγάνδα, οἱ ἀντίπαλοι τοῦ κ. Παπαδόπουλου ἀπέδειξαν εἰς τας μεγάλας πόλεις, ὅπου ὁ Τύπος ἔκαμε χρῆσιν τῆς περιορισμένης ἐλευθερίας τῆς ὁποίας διαθέτει, ὅτι εἶχαν ἕνα εὐρύ κοινόν ὑπό τόν ὅρον ὅτι ἠδύναντο νά ἐκφρασθοῦν. Ἡ ἀντιπολίτευση ἀναζωογονήθη ἀπό τόν ἀγῶνα καί προτίθεται νά τόν συνεχίση.

Χωρίς ἔλεγχο

»Ὁ πρόεδρος τῆς νέας προεδρικῆς κοινοβουλευτικῆς δημοκρατίας διακηρύσσει ὅτι ἡ νομιμότης του ἔχει καθιερωθῆ ἀπό τήν λαϊκην αὐτήν βούλησιν, τήν ὁποίαν εἶχε ἐκ τῶν προτέρων ἀμφισβητήσει εἰς περίπτωσιν ἥττης. Διαθέτει κατ' ἀρχήν καί ἐπί μίαν ὀκταετίαν, σημαντικάς ἐξουσίας. Διά τήν διάρκειαν τῆς μεταβατικῆς περιόδου, μεχρι δηλαδή τοῦ 1975, δυναται νά νομοθετῆ καί νά κυβερνᾶ ἄνευ ἐλέγχου. Ἀναδειχθείς εις τό ὕπατον ἀξίωμα ἄνευ ἀντιπάλων καί ὑπό στρατιωτικόν νόμον θέλει νά εἶναι ὁ ἀρχηγός μιᾶς «ἰδανικῆς δημοκρατίας». Θά διοργανώση διά τό 1974 τάς ὑποσχημένας ἐκλογάς καί ἐφ' ὅσον θά διοργανώση θά εἶναι ὅπως ἐκεῖνος θά τάς ἐπιθυμήση. Θά δεχθῆ, ἐφ' ὅσον θά δεχθῆ, τά μόνα πολιτικά κόμματα πού θέλει.

»Μεταξύ τῶν Ἑλλήνων οἱ ὁποῖοι τοῦ ἐνεπιστεύθησαν τάς εὐρυτάτας αὐτάς ἐξουσίας, ὡρισμένοι, καθ' ὅ μέτρον ἡ ψῆφος τους ἦτο ζυγισμένη, ἐνήργησαν ἀναμφιβόλως κατ' αὐτόν τόν τρόπον διά νά ἐπικυρώσουν τήν κατάργησιν μιᾶς μοναρχίας, ἡ ὁποία δέν ἦτο ἀγαπητή, ἄν καί ἐπισήμως δέν ἐζητεῖτο ἡ γνώμη των διά τό γεγονός αὐτό, τό ὁποῖον δέν ἦτο δυνατόν νά ἀνατραπῆ. Ἄλλοι ἐπίστευσαν εἰς τάς ὑποσχέσεις ἐξελίξεως τοῦ καθεστῶτος μέσῳ ἑνός χρονοδιαγράμματος ὁμαλοποιήσεως. Τέλος, ὅπως συνήθως συμβαίνει, ὑπῆρξαν οἱ μεγάλοι ἀριθμοί ἐκείνων, οἱ ὁποῖοι λέγουν ναί εἰς τά πάντα ἀπό τον φόβον τῆς ἀλλαγῆς καί τῆς ἀταξίας».

Δραστήρια ἀντιπολίτευση

»Ἀλλά, τόσον οἱ μέν, ὅσο καί οἱ δέ—συνεχίζει τό ἄρθρο—κινδυνεύουν νά ἀπογοητευθοῦν διότι τό καθεστώς «δέν ἐνισχύεται πραγματι ἀπό αὐτό τό δημοψήφισμα» ἐφ' ὅσον «ἔχει ἀποξενωθῆ διαδοχικῶς ἀπό τήν φυσικήν του οἰκογένειαν, τήν δεξιάν, καί ἀπό τούς βασιλόφρονας, οἱ ὁποῖοι συνηνώθησαν εἰς μίαν δραστηρίαν ἀντιπολίτευσιν μέ τήν ἀριστεράν καί τούς φιλελευθέρους».

Ἐπί πλέον ὅμως, συνεχίζει, τό καθεστώς «δέν ἠδυνήθη ἐντός μιᾶς ἑξαετίας νά ὀργανώση τούς ὀπαδούς της εἰς κομμα. Τά προβλήματα ὅμως καθίστανται σαφέστερα, αἱ κοινωνικαί διεκδικήσεις ὀξύνονται, πλησιάζει ἡ ἔναρξις τῶν πανεπιστημιακῶν μαθημάτων, σημειοῦται πληθωρισμός καί ἀνεβαίνει τό κόστος τῆς ζωῆς».

Καί τό ἄρθρον τῆς γαλλικῆς ἐφημερίδος καταλήγει: «Αἱ ἐξουσίαι δημιουργοῦνται καί καταλύονται εἰς αὐτόν τόν πραγματικόν συσχετισμόν δυνάμεων καί ὄχι εἰς τά νεκρά γράμματα τῶν συνταγμάτων. Ὁ κ. Παπαδόπουλος ἑδραίωσε ἐν μέρει τήν ἐπιτυχίαν του ἐπί μιᾶς ἐσκεμμένης παρεξηγήσεως. Θά εἶναι πράγματι εἰς θέσιν νά φιλελευθεροποιήση τό καθεστώς του ἄλλως παρά μέ τά λόγια; Ὑπό τόν οὐρανόν τῆς Ἀττικῆς, ὁ ὁποῖος περνᾶ ἀπό τήν μίαν στιγμήν εἰς τήν ἄλλην ἀπό τήν ἠρεμίαν εἰς τήν θύελλαν, ὁ πρόεδρος τῆς ἑλληνικῆς δημοκρατίας γνωρίζει πολύ καλά τήν χώραν του διά νά πιστεύη ὅτι αὐτό τό «ναί» μαζικόν ἐάν δέν εἶναι εἰλικρινές, τόν ἀπαλλάσση τοῦ κινδύνου κάθε αἰφνιδιασμοῦ».

Λιγώτερο κατηγορηματικό ὡς πρός τήν ἀμφισβήτηση τοῦ ἀποτελέσματος τοῦ δημοψηφίσματος, τό κύριο ἄρθρο τῆς ἐπίσης γαλλικῆς ἐφημερίδος «Λέ Φιγκαρό» δέν παραλείπει ἐν τούτοις να ὑπογραμμίση τήν σημασία τῶν προβλημάτων τά ὁποῖα παραμένουν ἄλυτα καί συσσωρεύονται.

Ἀναφερόμενο σέ φιλοκυβερνητικά σχόλια πού δημοσιεύθηκαν στήν Ἀθήνα, τό ἄρθρο τῆς ἐφημερίδος ὑποστηρίζει ὅτι «οἱ παλαιοί πολιτικοί εὑρίσκονται ἀντιμέτωποι ἑνός νέου προβλήματος. Τό παιχνίδι ἔχει κριθῆ, δέν ἔχουν παρά νά διαλέξουν: Εἴτε να ἀναγνωρίσουν τήν ἧτταν των καί νά ἐνταχθοῦν εἰς τόν δημόσιο βίον, Εἴτε νά φανοῦν «μή ρεαλισταί» καί να μην ἀναγνωρίσουν τήν νίκη τοῦ κ. Παπαδοπούλου. Ἀπομένει νά μάθωμε ἐάν οἱ πολιτικοί τῆς χθές θά δεχθοῦν τήν χεῖρα, ἡ ὁποία φαίνεται ἔτσι νά τους τείνεται».

Καί το ἄρθρον καταλήγει: «Ὁ πληθυσμός αἰσθάνεται ἀνακούφισιν. Εἶχαν φοβηθῆ ταραχας. Ὅλα ἐξετυλίχθησαν ἐν εἰρήνη καί ἡσυχία. Θά ἀπετέλει ὅμως σοβαρόν σφάλμα ἐάν ἔλεγε κανείς ὅτι ὅλα ἔχουν λυθῆ. Διά την ἀντιπολιτευσιν, ἦλθε ἡ ὥρα νά ἐπουλώση τά τραυματά της καί νά ἀποφασίση ποίαν γραμμήν θά ἀκολουθήση. Ἡ Κυβερνησις ἀπό τήν ἄλλην πρεπει τώρα νά ἀνασυντάξη τάς δυνάμεις της καί νά θέση ἐν ἐφαρμογῆ τό προγραμμά της. Ἄς μήν λησμονήσωμεν ὅτι ἐδόθησαν ὑποσχέσεις: ἄρσις τοῦ στρατιωτικοῦ νόμου, ἀποκατάστασις τῶν ἀτομικῶν ἐλευθεριῶν, διοργάνωσις ἐκλογῶν κλπ. Τό ἀποτέλεσμα τοῦ Δημοψηφίσματος δεν φέρει τήν λύσιν εἰς τήν ἀλματώδη ἄνοδον τῶν τιμῶν, ἰδία εἰς τάς μεγάλας πόλεις. Ὑπάρχουν καί ἄλλα προβλήματα, ὅπως τῆς παραλλήλου ἀγορᾶς καί τῆς αὐξήσεως τῶν ἀποδοχῶν. Ἐάν δεν θέση τέρμα εἰς τήν κατάστασιν αὐτήν, ἡ νίκη τῆς Κυβερνήσεως κατά τό Δημοψήφισμα δεν θα προσφέρη παρα μίαν ἀναστολήν. Ἀκόμα περισσότερον ἐπειδή ἡ ἐπάνοδος τόν Σεπτέμβριον δέν θά εἶναι εὔκολος. Ἡ φοιτητική κρίσις δέν ἔχει διαρρυθμισθῆ καί σημειώνονται κινήσεις εἰς τάς συνδικαλιστικάς ὀργανώσεις ἀκόμη καί μεταξύ τῶν δημοσίων ὑπαλλήλων».

ΕΝΤΟΝΗ ΕΠΙΘΕΣΗ ΕΝΑΝΤΙΟΝ ΤΑΣΚΑ

● Συνέχεια ἀπό τή σελίδα 1

ρασκευήν ἡ πλέον ἁρμοδία πηγή διά τήν ἔκφρασιν τῆς σκέψεως τοῦ κ. Τάσκα εἶπεν εἰς Ἀμερικανόν δημοσιογράφον ὅτι ὁ πρέσβυς εἶχε τηλεφωνήσει εἰς τόν κ. Παν. Κανελλόπουλον διά νά τον συγχαρῆ διά τήν δήλωσιν του, μέ τήν ὁποίαν (ὁ κ. Π. Κανελλόπουλος) κατέκρινε τά ἐκλογικά τεχνάσματα τοῦ καθεστῶτος.

«Μίαν ὥραν ἀργότερον, ἡ ἰδία καλή πηγή εἶπεν εις τον ἀνταποκριτήν ἄλλης ἀμερικανικῆς ἐφημερίδος ὅτι ὁ κ. Τάσκα ἔδωσε ὁδηγίας εἰς ἕνα ἐκ τῶν ὑπαλλήλων του νά συγχαρῆ τήν προσωπικότητα τῆς ἀντιπολιτεύσεως.

(Σημείωση τῶν «Νέων»: Ὁ ἀναφερόμενος δεύτερος Ἀμερικανός δημοσιογράφος εἶναι — κατά τίς πληροφορίες πού ὑπάρχουν στήν Ἀθήνα — ὁ ἀπεσταλμένος τῶν «Τάιμς» τῆς Νέας Ὑόρκης κ. Ἄλβιν Σοῦστερ).

» Προφανῶς ὁ κ. Τάσκα ἐπεθύμει νά ἐμφανίση ὅτι ὑπῆρχε κάποια ἀντίθεσις μεταξύ τοῦ ἰδίου καί τοῦ καθεστῶτος μέ τό ὁποῖο τόσο στενά εἶχε συνδεθῆ στό παρελθόν.

»Ὁ κ. Τάσκα ἐπεθύμει ἄν μή τίποτε ἄλλο, τουλάχιστον νά γίνη γνωστή εἰς τό ἀμερικανικόν κοινόν αὐτή ἡ ἀπόστασις.

»Ἀλλ' ἡ μετάδοσις τῆς ὅλης ἱστορίας ἐνταῦθα ὅπου ὁ κ. Τάσκα θεωρεῖται κατά τι κατώτερος «ἀνθυπάτου», προεκάλεσεν ἔξαψιν. Ὡς ἐκ τούτου, ὕστερα ἀπό ἀρκετῶν ὡρῶν συσκέψεις μέ τούς βοηθούς του, τήν Κυριακήν, ὁ κ. Τάσκα ἔδωσεν ὁδηγίας εἰς τόν ἐκπρόσωπόν του νά ἀρνηθῆ ὅτι ὑπῆρξεν οἱαδήποτε ἐπαφή μέ τόν κ. Κανελλόπουλον.

»Ἐάν αἱ ΗΠΑ πρόκειται νά ἀσκήσουν κάποιαν ἐπιρροήν ἐδῶ, πρός τό καλόν ἤ τό κακόν, εἶναι φανερόν ὅτι ἐκεῖνο πού θά βοηθήση θά εἶναι νά καταστῆ ἡ στάσις καί αἱ ἐκδηλώσεις τῶν ἀνωτάτων κλιμακίων τῆς πρεσβείας ὀλιγώτερον παραπλανητικαί».

ΤΟ "ΜΕΝΟΥ"... ΤΩΝ ΕΚΠΤΩΣΕΩΝ 1-20 ΑΥΓΟΥΣΤΟΥ

ΥΠΟΚΑΜΙΣΑ

ΤΕΡΙΛΕΝ ΕΛΒΕΤΙΑΣ	ΕΛΛ. ΚΑΤ/ΥΗΣ	195	78	60%
ΒΑΜΒΑΚΕΡΟΝ ΟΛΛΑΝΔΙΑΣ	» »	165	66	60%
ΒΑΜΒΑΚΕΡΟΝ ΙΤΑΛΙΑΣ	» »	195	97	50%
ΤΕΡΙΛΕΝ ΚΑΝΑΔΑ	» »	245	122	50%
ΒΑΜΒΑΚΕΡΟΝ ΑΜΕΡΙΚΗΣ	» »	105	63	40%
ΤΕΡΙΛΕΝ ΒΑΜΒΑΚΙ ΕΛΛΗΝ.	» »	225	135	40%
ΤΕΡΙΛΕΝ ΒΑΜΒΑΚΙ ΕΛΛΗΝ.	» »	225	157	30%
ΤΡΕΒΙΡΑ ΒΑΜΒΑΚΙ ΕΛΛΗΝ.	» »	225	157	30%
ΠΟΛΥΕΣΤΕΡ ΙΤΑΛΙΑΣ	» »	275	220	20%
ΤΕΡΑΚΡΟΝ ΕΛΛΗΝΙΚΟΝ	» »	195	156	20%

ΠΑΝΤΑΛΟΝΙΑ

ΤΕΡΙΛΕΝ ΒΑΜΒΑΚΙ ΕΛΛ.	ΕΛΛ. ΚΑΤ/ΥΗΣ	295	206	30%
ΒΑΜΒΑΚΕΡΟΝ Δ. ΓΕΡΜ.	» »	325	227	30%
ΜΑΛΛΙ - ΤΕΡΙΛΕΝ ΕΛΛ.	» »	425	297	30%
ΜΑΛΛΙ - ΤΕΡΙΛΕΝ ΕΛΛ.	» »	435	304	30%
ΤΡΕΒΙΡΑ Δ. ΓΕΡΜΑΝΙΑΣ	» »	385	270	30%

ΚΟΣΤΟΥΜΙΑ

ΜΟΧΑΙΡ ΑΓΓΛΙΑΣ	ΕΛΛ. ΚΑΤ.	1675	670	60%
ΟΛΟΜΑΛΛΟΝ ΑΓΓΛΙΑΣ	» »	1425	712	50%
ΝΤΑΓΚΡΟΝ - ΜΑΛΛΙ ΕΛΛΗΝ.	» »	1225	612	50%
ΟΛΟΜΑΛΛΟΝ ΑΓΓΛΙΑΣ	» »	1575	945	40%
ΤΡΕΒΙΡΑ-ΠΟΛΥΦΑΝ Δ. ΓΕΡΜ.	» »	1765	1059	40%
ΤΡΕΒΙΡΑ Δ. ΓΕΡΜΑΝΙΑΣ	» »	1245	871	30%
ΜΑΛΛΙ - ΤΕΡΙΛΕΝ ΕΛΛΗΝ.	» »	1475	1180	20%
ΜΑΛΛΙ - ΤΕΡΙΛΕΝ ΕΛΛΗΝ.	» »	1685	1348	20%

ΣΑΚΚΑΚΙΑ

ΒΑΜΒΑΚΕΡΟΝ Δ. ΓΕΡΜ.	ΕΛΛ. ΚΑΤ.	965	675	30%
ΤΕΡΙΛΕΝ-ΚΡΙΠΛΕΝ Δ. ΓΕΡΜ.	» »	985	689	30%
ΒΑΜΒΑΚΕΡΟΝ ΑΜΕΡΙΚΗΣ	» »	1275	892	30%
ΛΙΝΟ ΙΤΑΛΙΑΣ	» »	1175	940	20%
ΤΡΕΒΙΡΑ ΔΥΤ. ΓΕΡΜΑΝΙΑΣ.	» »	1175	940	20%

ΜΕΓΑΛΗ ΠΟΙΚΙΛΙΑ ΑΠΟ ΠΛΟΥΖΑΚΙΑ ΤΡΙΚΟ - ΜΑΓΙΩ ΠΙΖΑΜΕΣ - ΓΡΑΒΑΤΕΣ ΜΕ ΕΚΠΤΩΣΙΝ ΜΕΧΡΙ 50%

ΕΚΠΤΩΣΕΙΣ ΜΕΧΡΙ 60%

ΥΠΟΚΑΜΙΣΑ-ΕΝΔΥΜΑΤΑ

Ι. ΜΑΡΟΥΣΗΣ

ΚΕΝΤΡΙΚΟΝ: ΓΩΝΙΑ ΕΜΜ. ΜΠΕΝΑΚΗ & ΠΑΝΕΠΙΣΤΗΜΙΟΥ 56 ΥΠΟΚΑΤΑΣΤΗΜΑ - ΕΡΓΟΣΤΑΣΙΟΝ: ΙΠΠΟΚΡΑΤΟΥΣ 188
ΥΠΟΚΑΤΑΣΤΗΜΑ ΠΕΙΡΑΙΩΣ: ΒΑΣ. ΣΟΦΙΑΣ 93

υπερτιμαμε την δραχμη σας απο 1-20 αυγουστου
επιτυχία

υποδηματα

Maros

ΣΤΑΔΙΟΥ 54 & ΣΤΑΔΙΟΥ 31

Ο,ΤΙ ΦΟΡΟΥΣΑΤΕ ΧΘΕΣ ΗΤΑΝ ΜΟΝΟΝ... ΓΙΑ ΧΘΕΣ..!